



RELATÓRIO DE GESTÃO DOS PLANOS DE SAÚDE

Janeiro de 2022 a Novembro de 2023

Agros – Instituto UFV de Seguridade Social
Gerência de Saúde

Viçosa, 19 de dezembro de 2023

Qual a pauta da reunião?

1. Início dos estudos atuariais dos Planos de Saúde para o período de maio/2023 a abril/2024;
2. Comparativo do Agros com outras operadoras do mercado;
3. Informações sobre dados de utilização dos Planos de Saúde até novembro de 2023;
4. Informações sobre as receitas e despesas assistenciais;
5. Informações sobre as despesas administrativas.



Avaliação Atuarial

- Levantamento dos custos assistenciais **por pessoa**, com base nas despesas assistenciais (**gastos**) do período de abril/2022 a novembro/2023;
- Ajustes na base de dados para adequá-la à realidade da operadora (IPCA Saúde, INSS de prestador de serviços, etc);
- Cálculo de margem de segurança estatística com 95% de confiança;
- Cálculo da necessidade de receita projetada (sem considerar eventual contingência judicial);
- Comparativo com a receita atual;
- Proposição de Plano de Custeio compatível com a necessidade de receita.



Formatação do custeio dos planos de saúde do Agros

**NECESSIDADE
DE RECEITA**

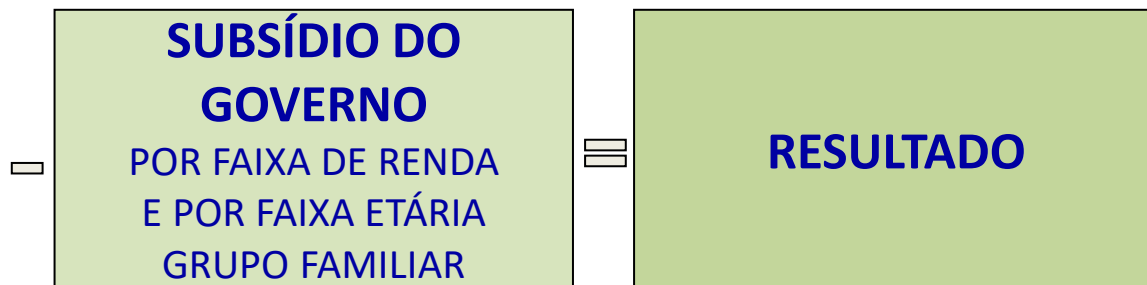

RESULTADO < ou = 0

CONTRIBUIÇÃO DEVIDA = 0

RESULTADO > 0 e < TETO

CONTRIBUIÇÃO DEVIDA = RESULTADO

RESULTADO = ou > TETO

CONTRIBUIÇÃO DEVIDA = TETO

O FUNDO ASSISTENCIAL COBRE:

- Valores que excederem o teto de 19%;
- Subsídio dos beneficiários do PAS-UFV;
- Custeio da Contribuição dos aposentados e pensionistas (Regime CLT);
- Programa de Promoção da Saúde e Prevenção de Doenças (0,4%);
- Contas que ultrapassem a margem de segurança estatística de 95%.

Exemplo de cálculo:

Titular com 54 anos, cônjuge com 45 anos, filhos com 15 e 20 anos, remuneração de **R\$ 2.400,00**, Plano ASICO.

- Custo faixa etária: $513,39 + 352,04 + 175,99 + 175,99 = \text{R\$ } 1.217,41$
- Subsídio recebido: $176,94 + 171,49 + 135,42 + 142,47 = \text{R\$ } 626,32$
- **Contribuição participante: $\text{R\$ } 1.217,41 - \text{R\$ } 626,32 = \text{R\$ } 591,09$**
- **Teto de Contribuição de 19% = R\$ 456,00**
- **Contribuição devida = R\$ 456,00 (diferença de R\$ 135,09)**



Exemplo de cálculo:

Titular com 54 anos, cônjuge com 45 anos, filhos com 15 e 20 anos, remuneração de **R\$ 5.500,00**, Plano ASICO.

- Custo faixa etária: $513,39 + 352,04 + 175,99 + 175,99 = \text{R\$ } 1.217,41$
- Subsídio devido: $127,52 + 123,60 + 107,20 + 108,61 = \text{R\$ } 466,93$
- **Contribuição participante: $\text{R\$ } 1.217,41 - \text{R\$ } 466,93 = \text{R\$ } 750,48$**
- **Teto de Contribuição 19% = $\text{R\$ } 1.045,00$**
- **Contribuição devida = $\text{R\$ } 750,48$**



CENÁRIO DA SAÚDE SUPLEMENTAR

- Envelhecimento da massa de beneficiários - aumento da taxa de doenças crônicas;
- Aumento do uso da tecnologia - aumento dos custos;
- Judicialização pelo aumento de benefícios na saúde suplementar;
- Custeio do aumento das **Cobertura dos Planos**;
- Aumento das coberturas pela Agência Nacional e Saúde Suplementar – ANS;
- Gestão Financeira dos Planos de Saúde.

CENÁRIO DA SAÚDE SUPLEMENTAR

- Aumento da população assistida (Brasil)
- Maior demanda e menor oferta de serviços

- Controle da qualidade dos serviços prestados
- Satisfação dos beneficiários

- Regulação:**
- Ampliação das coberturas;
 - Garantia do atendimento;
 - Repasse ao SUS;
 - Prazos rigorosos para envio de informações.

Planos de Saúde do Agros

Prestadores de Serviço:
Pressão por reajustes

- Beneficiário:**
- Pressão por maiores coberturas.
 - Judicialização

Impacto Tecnológico
Envelhecimento da massa assistida (Agros)

DADOS DO PLANO DE SAÚDE

PLANOS	2021					2022					Novembro de 2023				
	Particip.	Depend.	Agregado	Total	%	Particip.	Depend.	Agregado	Total	%	Particip.	Depend.	Agregado	Total	%
Agros Saúde I	3.810	4.984	3.455	12.249	80,95	3.724	4.832	3.387	11.943	80,38	4.390	4.083	3.396	11.869	80,15
Agros Saúde I Sem Odontologia	693	804	557	2.054	13,57	695	827	546	2.068	13,92	911	615	548	2.074	14,00
Agros Saúde II	52	56	5	113	0,75	57	55	6	118	0,79	62	60	5	127	0,86
Agros Saúde II Sem Odontologia	23	26	7	56	0,37	23	24	8	55	0,37	30	24	6	60	0,41
Agros Saúde III	166	227	85	478	3,16	166	223	94	483	3,25	179	214	98	491	3,32
Agros Saúde III Sem Odontologia	59	71	25	155	1,02	61	74	28	163	1,10	65	71	25	161	1,09
Agros Saúde IV	2	2	0	4	0,03	3	3	0	6	0,04	3	2		5	0,03
PAS-UJV	7	14	1	22	0,15	7	13	2	22	0,15	7	11	4	22	0,15
Total	4.812	6.184	4.135	15.131	100	4.736	6.051	4.071	14.858	100	5.647	5.080	4.082	14.809	100

Quantidades de procedimentos médico-hospitalares e de outras áreas - pagos em 2021 e 2022

Procedimentos	2021				2022			
	Quantidade	Custo (R\$)	% Participação do Custo	Custo Médio (R\$)	Quantidade	Custo (R\$)	% Participação do Custo	Custo Médio (R\$)
Consulta	59.689	6.804.303,76	13,01	114,00	69.624	8.317.862,01	13,24	119,47
Exames	302.833	9.958.042,87	19,04	32,88	343.898	11.391.457,24	18,13	33,12
Proc. ambulatoriais	8.231	1.219.659,64	2,33	148,18	11.214	1.791.505,97	2,85	159,76
Fisioterapia	38.171	1.670.221,63	3,19	43,76	49.985	2.562.794,60	4,08	51,27
Acupuntura	959	81.764,70	0,16	85,26	1.213	109.979,85	0,18	90,67
Hemodiálise	2.474	392.836,30	0,75	158,79	2.778	464.807,98	0,74	167,32
Hemoterapia	590	27.706,93	0,05	46,96	875	14.640,34	0,02	16,73
Quimioterapia	495	5.994.669,01	11,46	12.110,44	465	7.585.472,01	12,07	16.312,84
Radioterapia	245	478.285,10	0,91	1.952,18	91	307.446,91	0,49	3.378,54
Psicologia	16.957	929.303,94	1,78	54,80	18.853	1.079.475,80	1,72	57,26
Fonoaudiologia	4.268	295.454,86	0,56	69,23	6.310	411.965,55	0,66	65,29
Terapia Ocupacional	645	36.224,05	0,07	56,16	561	36.497,96	0,06	65,06
Nutrição	2.737	157.294,37	0,30	57,47	3.103	189.756,97	0,30	61,15
Honorários GC Assis. Domiciliar	20.660	360.354,74	0,69	17,44	30.101	542.034,99	0,86	18,01
Taxas e Serv. Ambulatoriais	302.480	2.590.022,99	4,95	8,56	361.968	3.939.839,56	6,27	10,88
Internações	1.867	21.307.987,01	40,74	11.412,96	2.379	24.098.634,32	38,35	10.129,73
Total	763.301	52.304.131,90	100		903.418	62.844.172,06	100	

Quantidades de procedimentos médico-hospitalares e de outras áreas - pagos em 2022 e até novembro de 2023

Procedimentos	2022				nov/23				Evolução	Evolução
	Quantidade	Custo (R\$)	% Participação do Custo	Custo Médio (R\$)	Quantidade	Custo (R\$)	% Participação do Custo	Custo Médio (R\$)	Quantidade %	Custo %
Consulta	69.624	8.317.862,01	13,24	119,47	64.149	8.113.280,79	12,21	126,48	-7,86	-2,46
Exames	343.898	11.391.457,24	18,13	33,12	308.549	11.579.983,01	17,43	37,53	-10,28	1,65
Proc. ambulatoriais	11.214	1.791.505,97	2,85	159,76	12.188	2.189.964,01	3,30	179,68	8,69	22,24
Fisioterapia	49.985	2.562.794,60	4,08	51,27	48.222	2.614.508,89	3,93	54,22	-3,53	2,02
Acupuntura	1.213	109.979,85	0,18	90,67	1.152	110.592,80	0,17	96,00	-5,03	0,56
Hemodiálise	2.778	464.807,98	0,74	167,32	2.481	459.411,21	0,69	185,17	-10,69	-1,16
Hemoterapia	875	14.640,34	0,02	16,73	518	19.526,74	0,03	37,70	-40,80	33,38
Quimioterapia	465	7.585.472,01	12,07	16.312,84	476	6.083.506,07	9,16	12.780,47	2,37	-19,80
Radioterapia	91	307.446,91	0,49	3.378,54	92	382.687,28	0,58	4.159,64	1,10	24,47
Psicologia	18.853	1.079.475,80	1,72	57,26	17.778	1.096.428,05	1,65	61,67	-5,70	1,57
Fonoaudiologia	6.310	411.965,55	0,66	65,29	4.300	294.920,61	0,44	68,59	-31,85	-28,41
Terapia Ocupacional	561	36.497,96	0,06	65,06	456	32.063,84	0,05	70,32	-18,72	-12,15
Nutrição	3.103	189.756,97	0,30	61,15	3.036	195.517,01	0,29	64,40	-2,16	3,04
Honorários GC Assis. Domiciliar	30.101	542.034,99	0,86	18,01	25.175	465.744,88	0,70	18,50	-16,36	-14,07
Taxas e Serv. Ambulatoriais	361.968	3.939.839,56	6,27	10,88	261.141	7.197.122,30	10,83	27,56	-27,86	82,68
Internações	2.379	24.098.634,32	38,35	10.129,73	1.949	25.611.557,13	38,54	13.140,87	-18,07	6,28
Total	903.418	62.844.172,06	100		751.662	66.446.814,62	100		-16,80	5,73

Quantidades de procedimentos médico-hospitalares e outras áreas - pagos em 2021, 2022 e até junho de 2023

Em **2022** foram pagos procedimentos médico-hospitalares e outras áreas a um custo de **R\$ 62.844.172,06** e **até novembro de 2023** já foram gastos **R\$ 66.446.814,62**, que representa **105,73%** dos valores gastos em procedimentos em saúde em 2022.

Até novembro de 2023 foram pagas **1.949 internações**, o que representa 0,17% do número de procedimentos, no entanto, esse tipo de atendimento responde por **38,54%** do custo total com procedimentos.

Observa-se um comportamento bem similar dos custos médios dos procedimentos em 2022 e 2023, com exceção dos custos com a internação, que cresceu de R\$ 10.129,73 para R\$ 13.140,87, representando um crescimento de **29,72%**.



Quantidades de procedimentos Odontológicos - pagos em 2021, 2022 e até novembro de 2023

Classificação das Despesa Odontológicas	2021		% Participação	2022		% Participação	nov/23		% Participação
	Quantidade	Valor		Quantidade	Valor		Quantidade	Valor	
DIAGNOSE	7.388	293.790,99	12,67	7.892	329.365,69	12,21	7.619	331.653,63	11,70
URGÊNCIA / EMERGÊNCIA	549	32.883,86	0,94	528	32.323,01	0,82	467	28.768,74	0,72
PREVENÇÃO	11.060	462.837,09	18,96	12.137	521.683,64	18,78	12.927	562.998,59	19,84
ODONTOPEDIATRIA	907	47.718,02	1,56	857	47.131,71	1,33	684	36.340,70	1,05
RADIOGRAFIA	12.413	241.647,30	21,28	14.073	289.614,83	21,78	12.241	271.207,59	18,79
DENTÍSTICA	6.035	443.694,78	10,35	6.241	484.194,08	9,66	6.874	543.550,35	10,55
ENDODONTIA	1.611	255.403,61	2,76	1.592	244.417,12	2,46	1.317	212.221,83	2,02
PERIODONTIA	13.025	297.258,46	22,33	14.887	355.585,33	23,04	16.001	371.936,36	24,56
CIRURGIA	1.080	136.767,68	1,85	918	110.830,66	1,42	820	101.759,62	1,26
PRÓTESE	2.081	678.367,06	3,57	2.498	928.907,44	3,87	2.113	845.390,43	3,24
TAXAS	2.171	52.706,11	3,72	3.000	39.346,31	4,64	4.077	37.185,73	6,26
Total	58.320	2.943.074,96	100	64.623	3.383.399,82	100	65.140	3.343.013,57	100

Quantidades de procedimentos Odontológicos - pagos em 2021, 2022 e até novembro de 2023

Em **2022** foram pagos **64.623 procedimentos odontológicos** ao custo de **R\$ 3.383.399,82**. O maior número de procedimentos realizados ficou com a especialidade de periodontia com 14.887 procedimentos pagos, representando 10,51% dos custos. Contudo, o maior custo está na especialidade de prótese, com **27,45%** dos custos com procedimentos odontológicos.

Até novembro de 2023 foram pagos **65.140 procedimentos** ao custo de **R\$ 3.343.013,57**. O maior número de procedimentos realizados ficou também com a especialidade de periodontia com 16.001 procedimentos pagos, representando 11,12% dos custos. Contudo, o maior custo continua na especialidade de prótese, com **25,28%** dos custos com procedimentos odontológicos.

EVOLUÇÃO DAS DESPESAS ASSISTENCIAIS

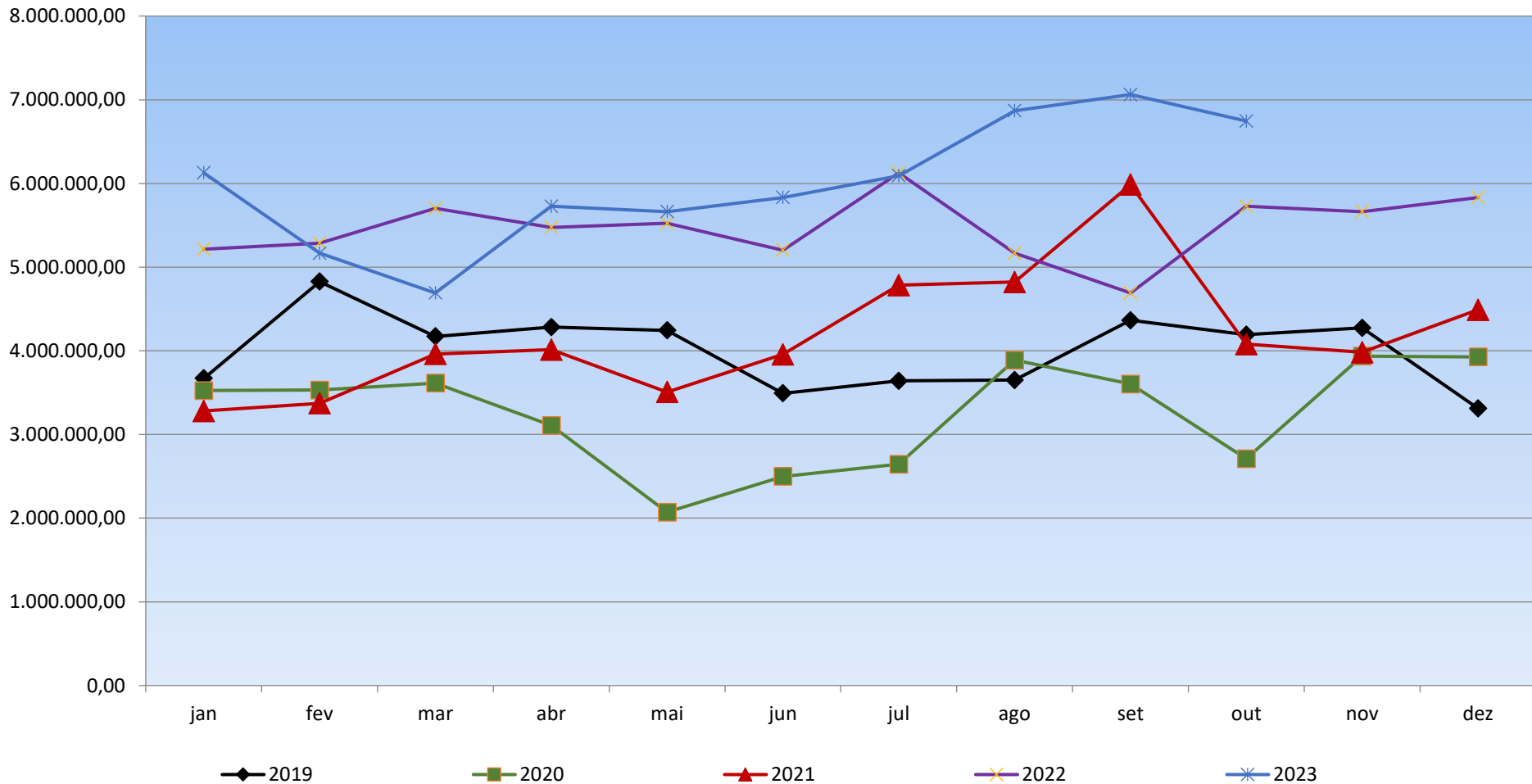

EVOLUÇÃO DAS DESPESAS ASSISTENCIAIS



- Importante salientar que, para compra de quimioterápicos orais e medicamentos subcutâneos de uso não restrito hospitalar que foram incluídos no rol de cobertura dos planos de saúde pela ANS, o Agros fez a opção de realizar a compra direta de fornecedores e manter a administração pela equipe do Programa de Assistência Domiciliar.
- O custo dos medicamentos, caso fossem fornecidos pela rede credenciada, no período de janeiro a outubro de 2023, seria de R\$ 5.287.716,42. Com a compra direta tivemos uma **economia de R\$ 3.020.989,57**, considerando o gasto de R\$ 2.266.735,85.

EVOLUÇÃO DAS RECEITAS E DESPESAS TOTAIS

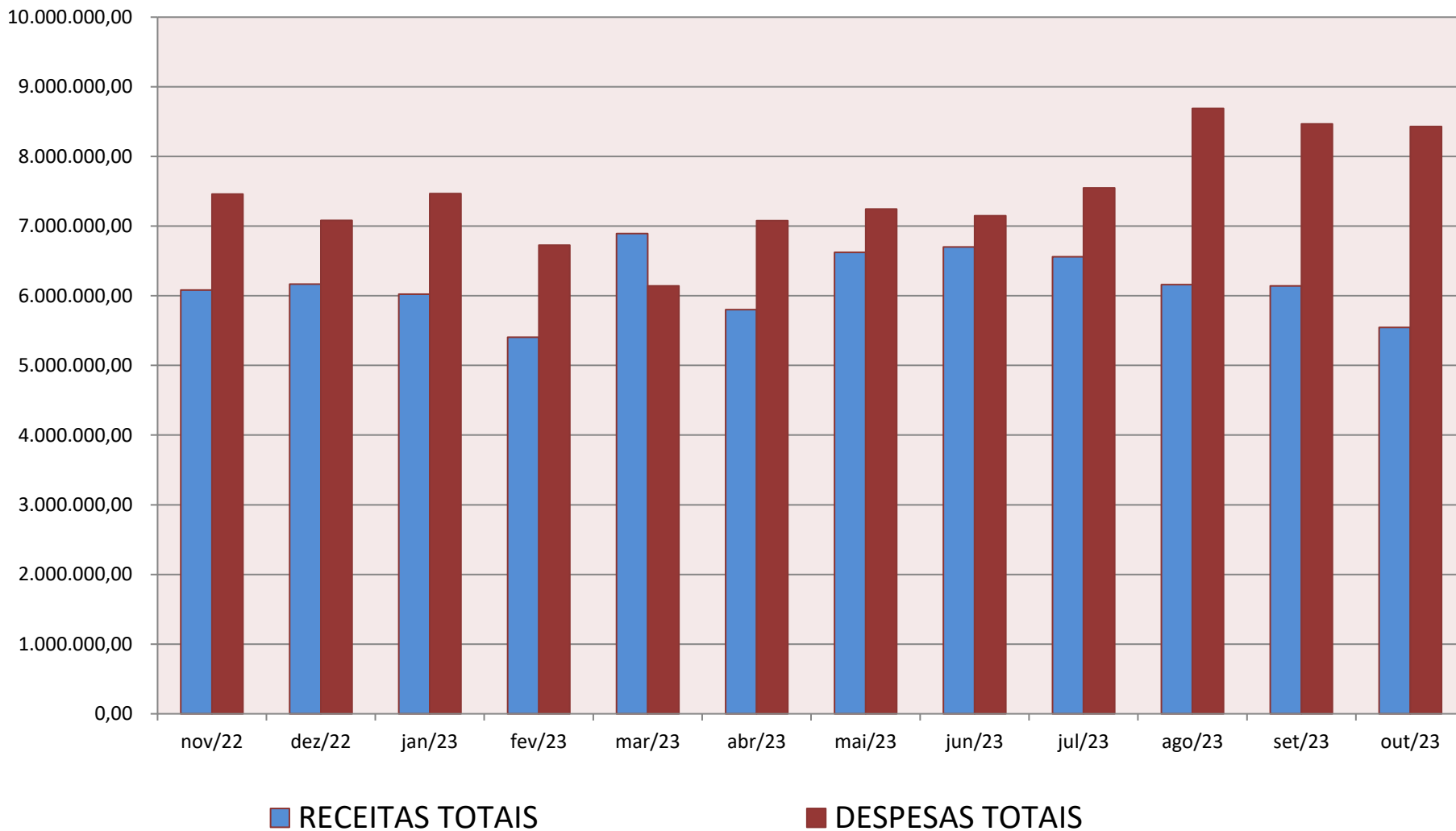

EVOLUÇÃO DO FUNDO ASSISTENCIAL - de NOVEMBRO de 2022 a OUTUBRO 2023

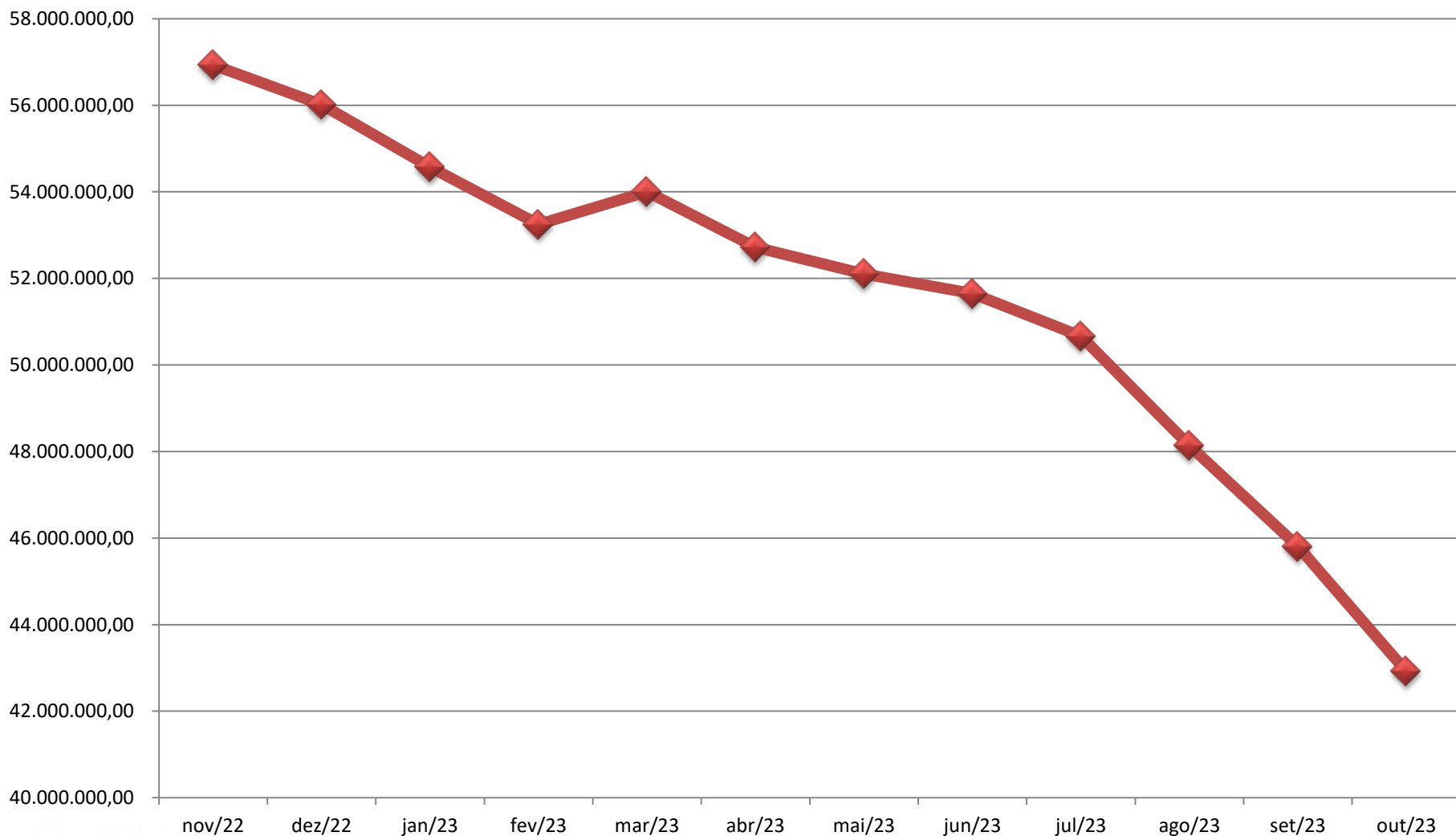

Fundo Assistencial – Patrimônio dos Planos de Saúde

Como é utilizado?

- ▶ Suportar as diferenças mensais entre receitas e despesas - garantia das oscilações de risco;
- ▶ Margem de Segurança, assumindo as despesas fora da curva normal de utilização;
- ▶ Margem de Solvência;
- ▶ Parte dos gastos com o Promoprev;
- ▶ Parcela da contribuição do beneficiário excedente ao teto;
- ▶ Subsídio dos beneficiários do PAS-UFV;
- ▶ Provisão para o subsídio dos celetistas.



PROCEDIMENTOS EXTRA-ROL AUTORIZADOS PELO AGROS

Ano	DEX	CDE	Judicial
2017	0,00	92.546,13	651.196,92
2018	0,00	141.233,20	773.603,02
2019	0,00	119.868,06	1.222.890,13
2020	113.218,08	83.621,42	1.005.181,75
2021	16.552,39	341.483,24	1.905.536,64
2022	0,00	818.395,18	1.166.254,86
out/23	0,00	450.467,10	2.164.468,45
Total	129.770,47	2.047.614,33	8.889.131,77

OS PLANOS DE SAÚDE TÊM QUE AUTORIZAR O TRATAMENTO INDICADO PELO MÉDICO?

- ✓ Indicação Médica x Cobertura dos Planos de Saúde;
 - ✓ Medicamentos off-label.
-

COMO A JUDICIALIZAÇÃO IMPACTA OS BENEFICIÁRIOS DOS PLANOS?

- ✓ Repasse dos custos;
- ✓ Impacto na reavaliação atuarial;
- ✓ Benefícios não compartilhados (conta Compartilhada).



SINISTRALIDADE ACUMULADA POR TRIMESTRE

– de 01/2019 a 06/2023

Trimestre/Ano	2019	2020	2021	2022	2023
1º trimestre	82,90%	65,50%	65,50%	87,50%	102,70%
2º trimestre	79,10%	56,30%	68,20%	90,40%	107,50%
3º trimestre	76,40%	58,70%	76,90%	92,40%	
4º trimestre	75,50%	60,00%	76,70%	93,40%	

Fonte: Painel de Indicadores da Agência Nacional de Saúde Suplementar - ANS

Caso o reajuste de 20,82% estabelecido pelo estudo atuarial fosse aplicado em maio de 2023, a sinistralidade do Agros estaria em **95,19%**.

OPERADORAS SELECIONADAS

Registro ANS	Nome Resumido	Segmento	2020	2021	2022	2023	Varição
357669	DESBAN	Autogestão	1.867	1.808	1.812	1.801	-11
418501	PLAMHUV	Medicina de Grupo	5.171	5.000	5.112	5.106	-6
378216	LIBERTAS	Autogestão	7.535	7.110	6.688	6.541	-147
314587	UNIMED VIÇOSA	Cooperativa Médica	8.436	8.737	9.410	9.766	356
315567	FUNDAFFEMG	Autogestão	14.180	13.975	13.765	13.295	-470
368920	AGROS	Autogestão	15.476	15.135	14.941	14.858	-83
316873	CASU UFMG	Autogestão	21.591	20.381	19.575	19.227	-348
314668	ABERTTA	Autogestão	37.627	38.380	49.515	53.113	3.598
417505	CEMIG SAÚDE	Autogestão	58.838	57.842	57.236	57.416	180
315478	FUNDAÇÃO CESP	Autogestão	134.827	141.052	120.143	118.851	-1.292
323080	GEAP	Autogestão	338.059	294.222	283.287	285.584	2.297
346659	CASSI	Autogestão	634.388	607.623	590.187	589.521	-666

COMPARAÇÃO DA SINISTRALIDADE – de 2019 a junho/2023

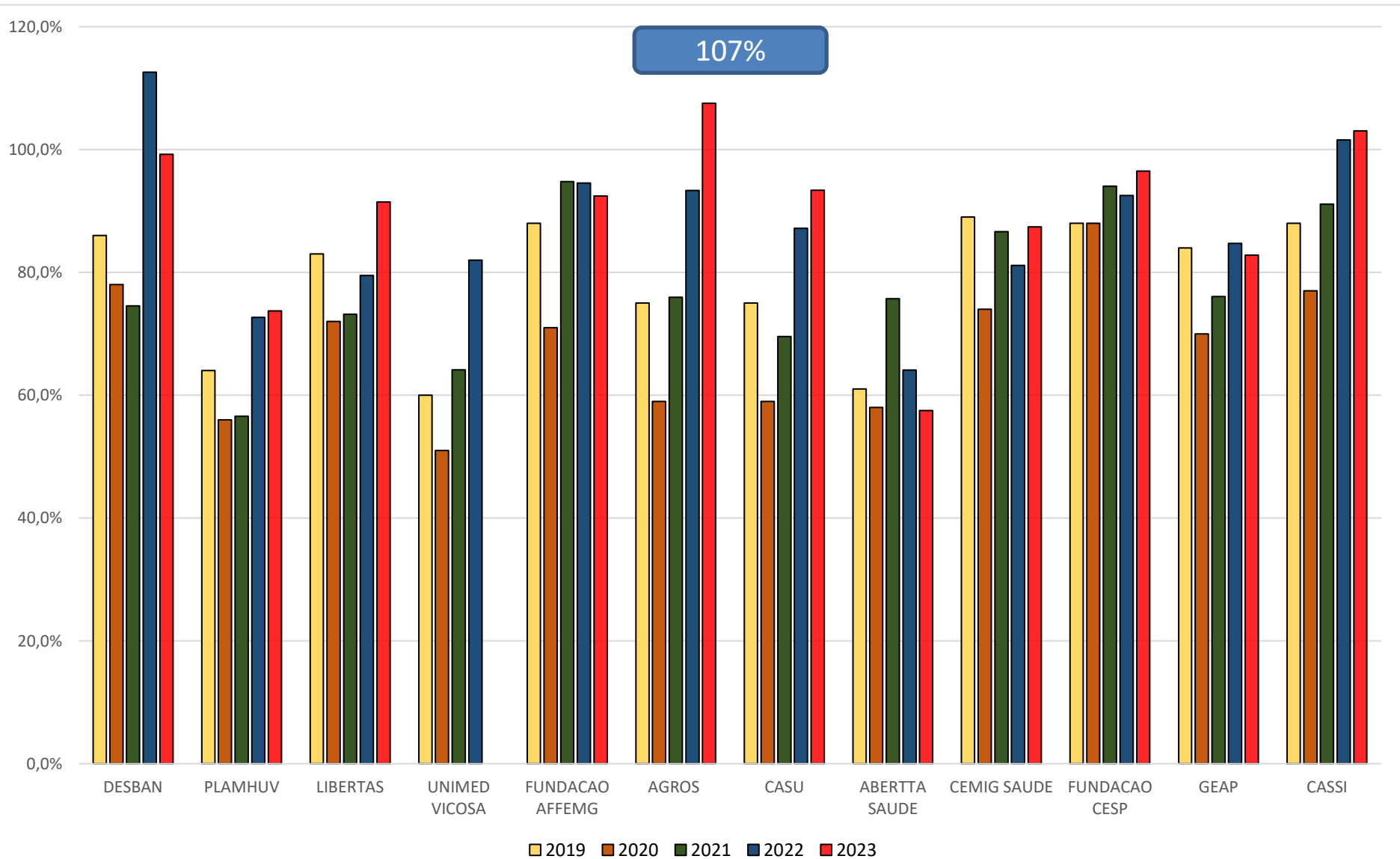

Eficiência administrativa das operadoras selecionadas - período de 2019 a junho de 2023

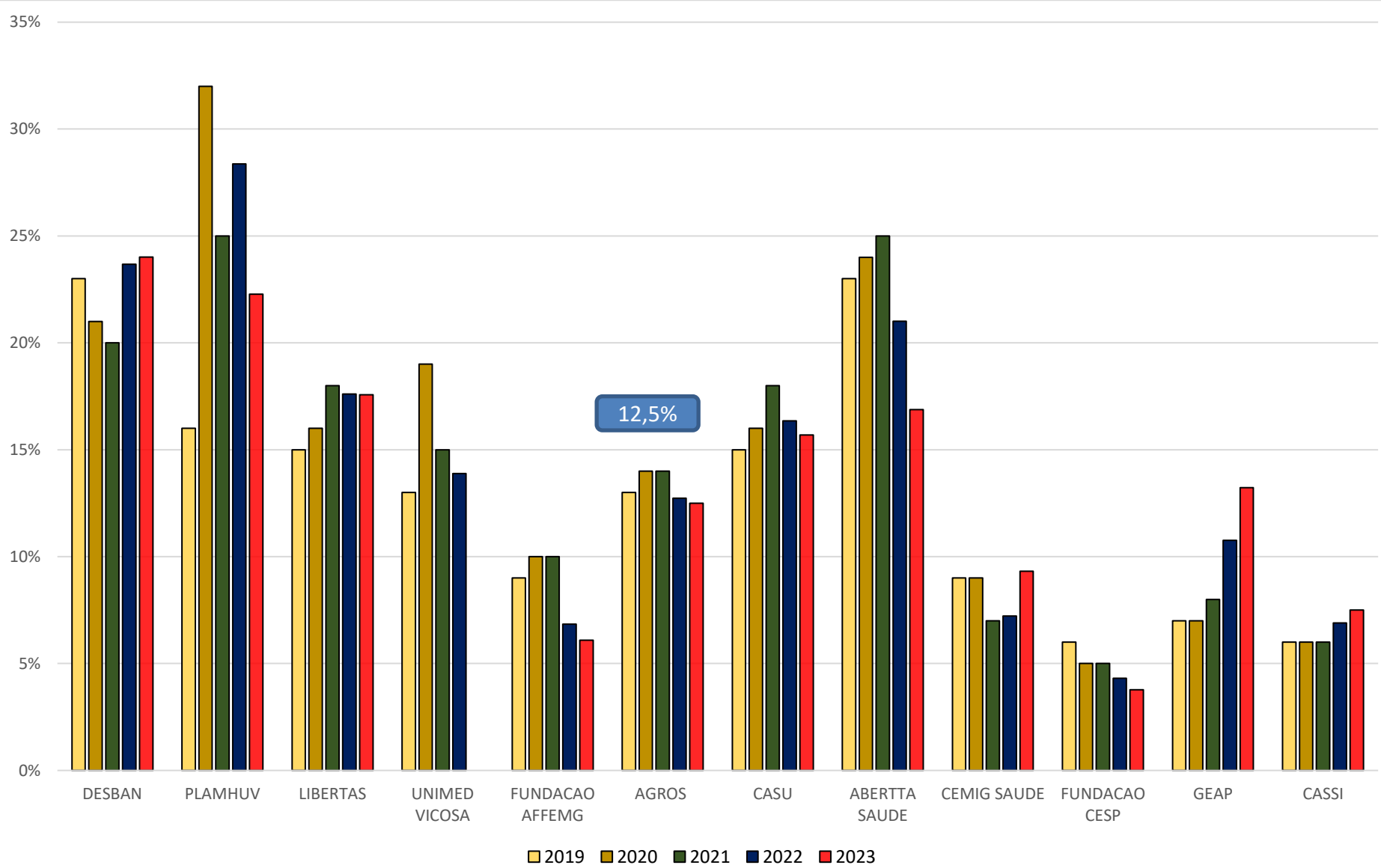

Eficiência administrativa das operadoras selecionadas - período de 2019 a junho de 2023

- Em 2020 a eficiência administrativa do Agros fechou em **14%**;
- Em 2021 manteve-se em 14%, considerando dados publicados pela ANS no Painel Econômico-Financeiro da Saúde Suplementar;
- Em 2022 o Agros conseguiu diminuir o índice para **13%**;
- Em Junho de 2023 o índice de eficiência administrativa encontra-se em **12,5%**.
- Diminuição de **20,08%** nas despesas administrativas no primeiro semestre de 2023 em relação ao orçado, e redução de **0,5%** em sua eficiência administrativa.
- Caso o reajuste de **20,82%** identificado no estudo atuarial do Agros fosse aplicado na data base, a eficiência administrativa do Agros estaria em **11,06%**.

Custo administrativo médio mensal por vida - período de 2019 a junho de 2023

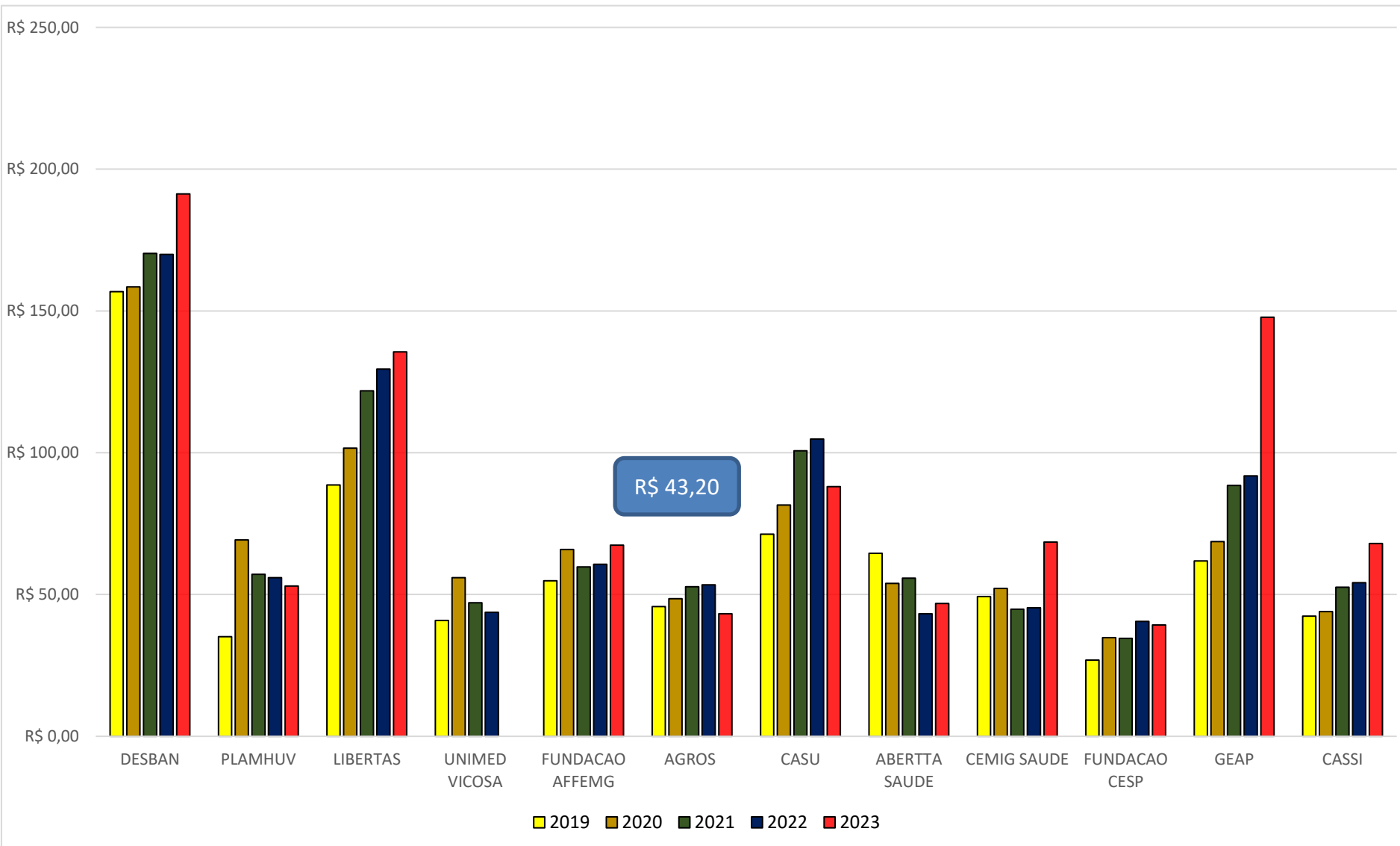

Custo assistencial médio mensal por vida - período de 2019 a junho de 2023

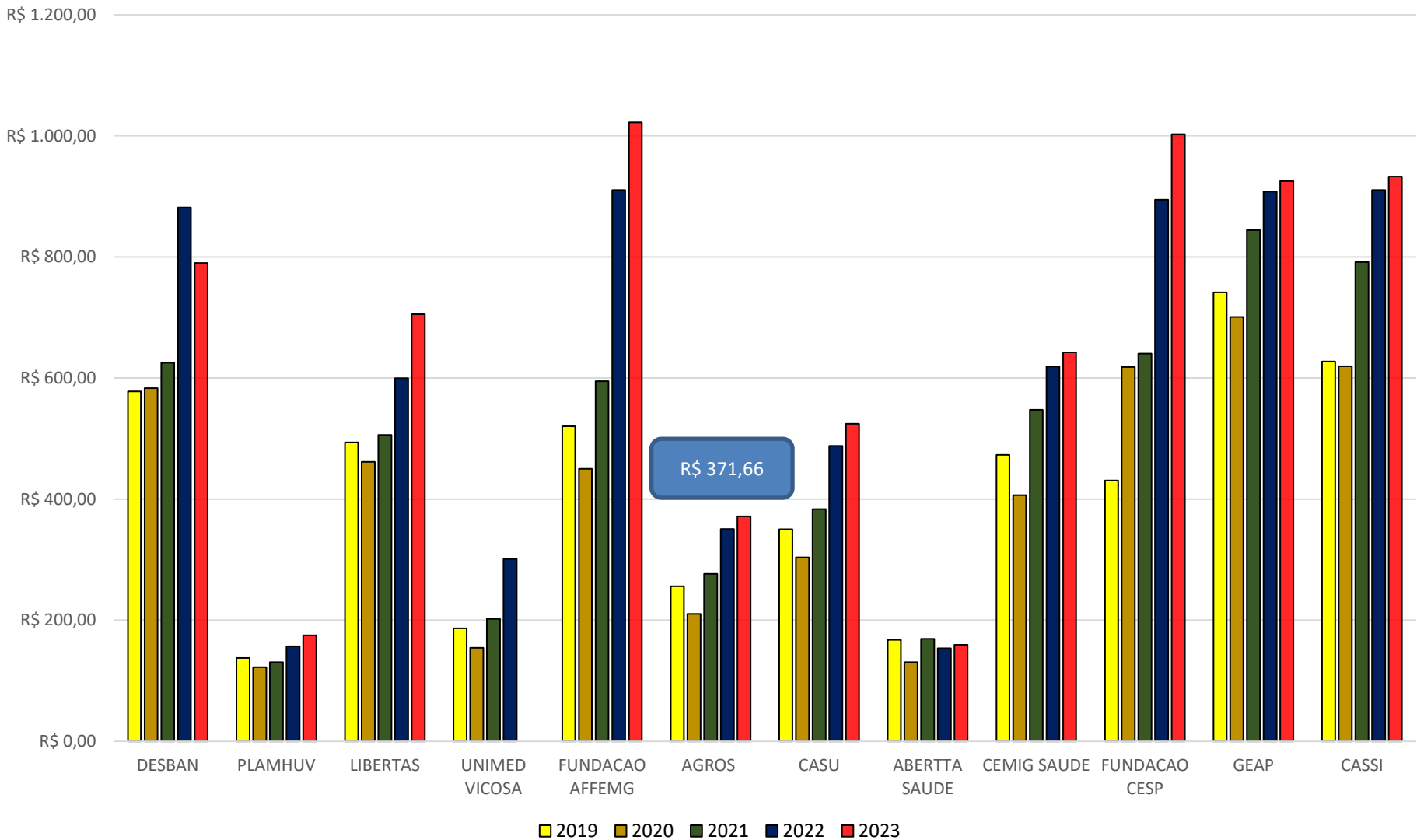

Receita assistencial média mensal por vida - período de 2019 a junho de 2023

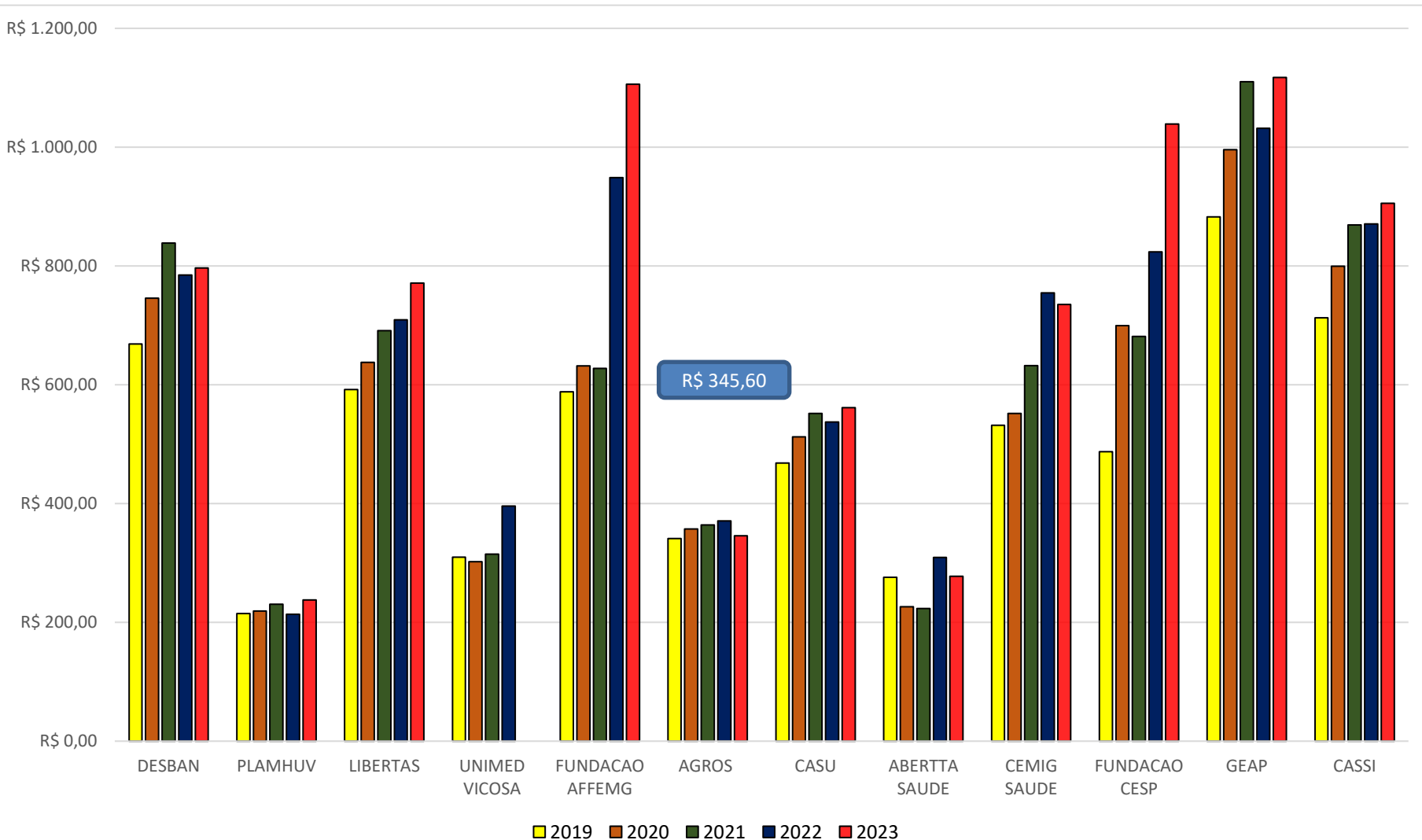

FLUXOS FINANCEIROS - Comparativo das Despesas Orçadas e Realizadas de janeiro a setembro de 2023

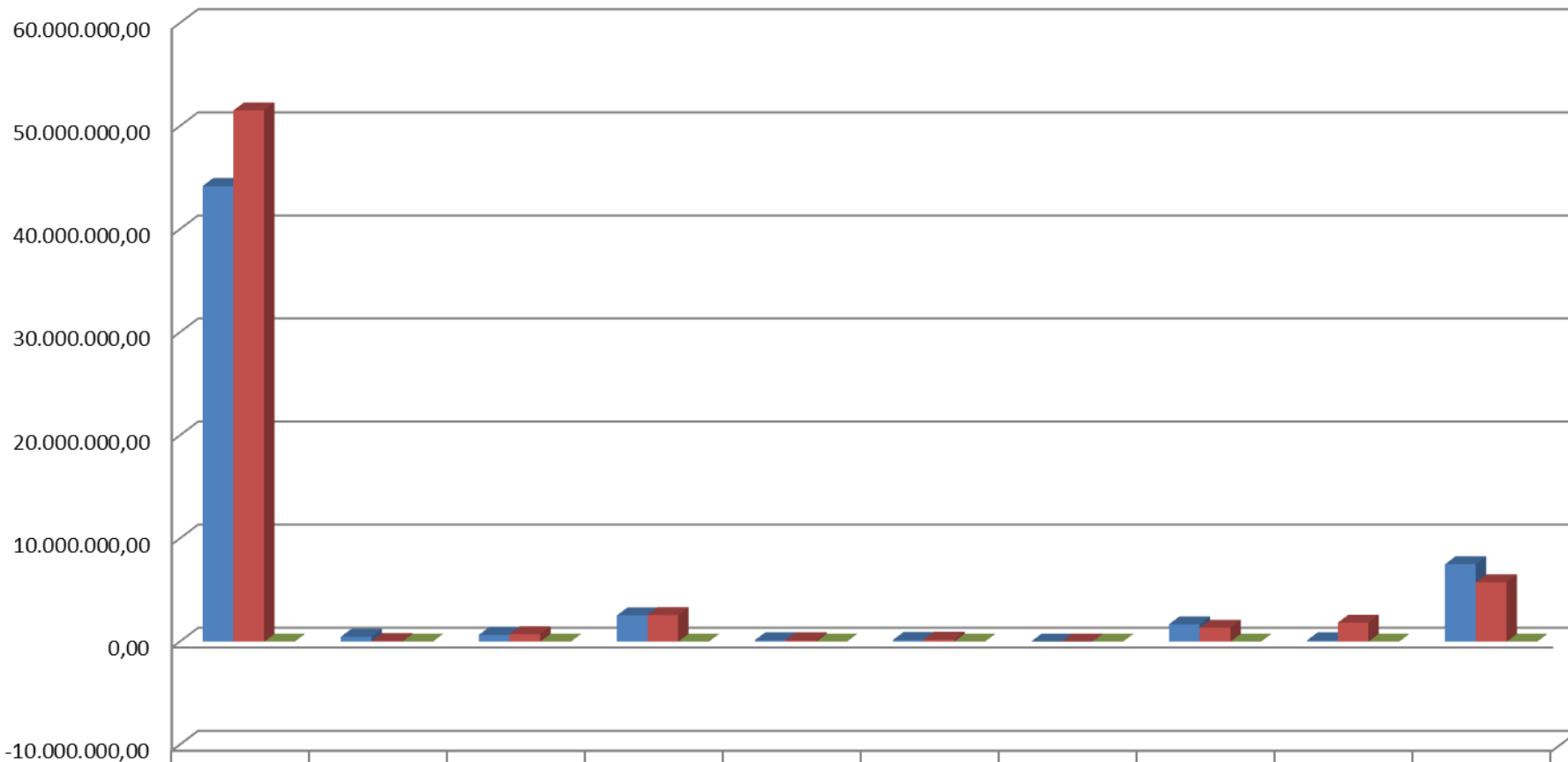

	REDE C. MÉDICA	SUS	REEMBOLSO MÉDICO	REDE C. ODONTO	REEMBOLSO ODONTO	REMOÇÃO PACIENTES	OUTRAS TERAPIAS	PPSP	DESPESAS FINANCEIRAS	DESPESAS ADMINISTRATIVAS
■ ORÇADO 2023	44.198.070,59	472.411,51	652.244,37	2.544.055,02	147.791,76	164.274,39	46,64	1.687.679,04	129.061,96	7.512.444,55
■ REALIZADO 2023	51.528.873,60	70.927,56	712.082,23	2.590.471,44	128.830,05	208.261,41	53,04	1.350.160,90	1.835.726,93	5.770.170,79
■ Realiz. 2023/ Orçado 2023	16,59	-84,99	9,17	1,82	-12,83	26,78	13,72	-20,00	1322,36	-23,19

FLUXOS FINANCEIROS - Comparativo das Despesas Orçadas e Realizadas de janeiro a setembro de 2023

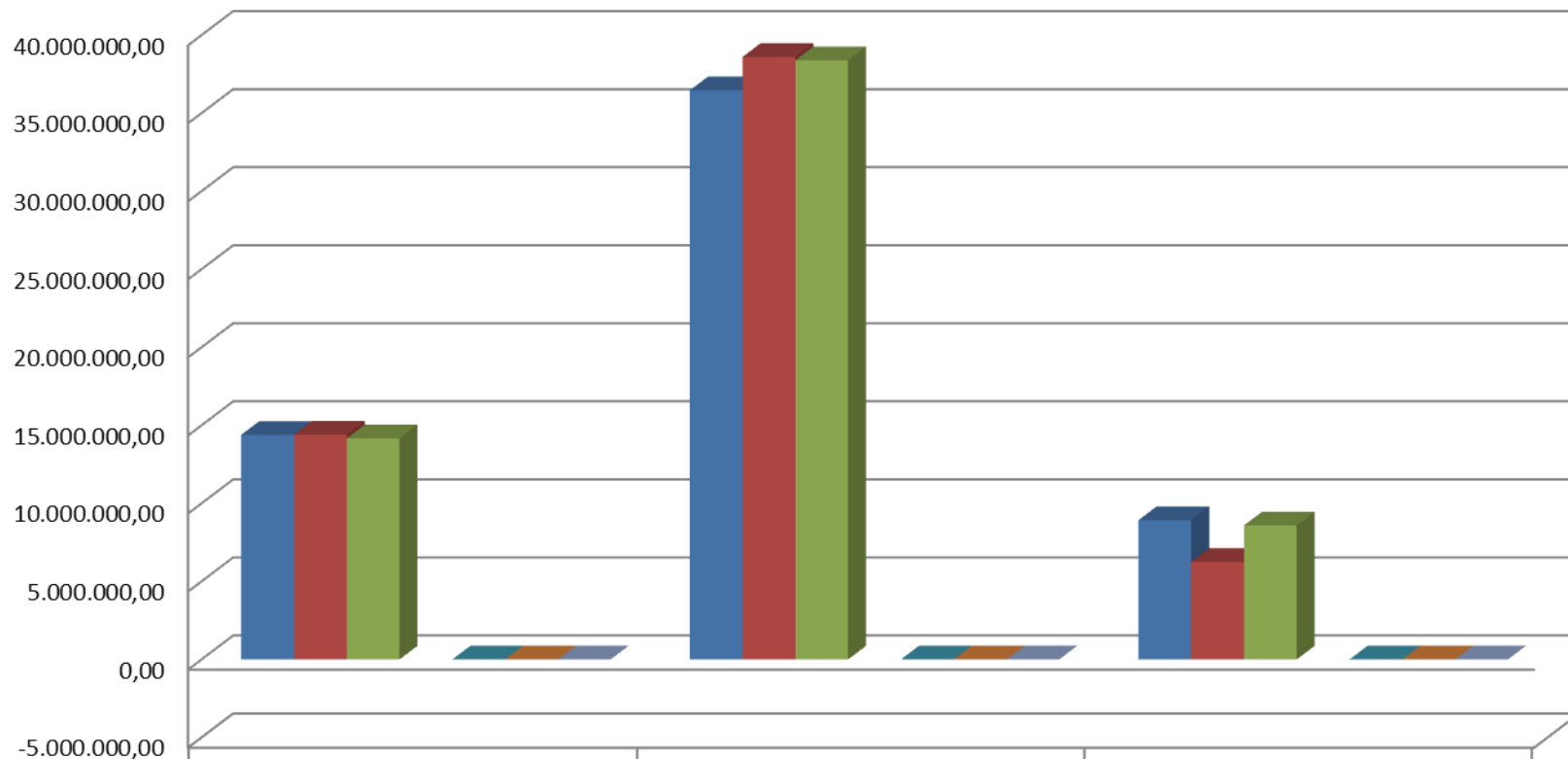

	CONTRIBUIÇÃO PATROCINADOR	CONTRIBUIÇÃO PARTICIPANTE	RECEITAS FINANCEIRAS
REALIZADO 2022	14.389.252,43	36.459.028,51	8.921.850,17
ORÇADO 2023	14.406.680,31	38.603.597,12	6.253.202,99
REALIZADO 2023	14.165.240,52	38.389.994,10	8.587.139,08
Δ%			
Orçad. 2023/ Realiz. 2022	0,12	5,88	-29,91
Realiz. 2023/ Orçado 2023	-1,68	-0,55	37,32
Realiz. 2023/ Realiz. 2022	-1,56	5,30	-3,75

INDICADORES ECONÔMICO-FINANCEIROS

- **Liquidez Corrente – LC:** demonstra a relação entre os ativos conversíveis em dinheiro no curto prazo e as dívidas de curto prazo;
- **Capital Circulante Líquido – CCL:** mede a diferença entre o ativo circulante e o passivo circulante da empresa. Demonstra se existe folga nos ativos de curto prazo em relação aos passivos de curto prazo;
- **Endividamento:** mede a relação entre o Exigível total e o Ativo total, indicando a relação de dependência da operadora no que se refere ao capital de terceiros;
- **Sinistralidade sem Efeito das Provisões Técnicas:** demonstra a relação entre as despesas assistenciais da operadora e sua receita de contraprestação;
- **Índice Combinado:** Mostra a relação entre o total das despesas assistenciais, de comercialização e administrativas da operadora e suas receitas de contraprestações;
- **Prazo Médio de Contraprestações a Receber – PCMR:** tempo médio que a operadora leva para receber as contraprestações, descontada a provisão para devedores duvidosos;
- **Prazo Médio de Pagamento dos Eventos – PMPE:** tempo médio que a operadora leva para pagar os eventos assistenciais.

INDICADORES ECONÔMICO-FINANCEIROS

Terceiro Trimestre de 2023



Indicador	Resultado
Liquidez Corrente	3
CCL (milhões de R\$)	45,69
Endividamento	0,44
Sinistralidade sem Efeito das Provisões Técnicas	0,99
Índice Combinado	1,2
PMCR	31,11
PMPE	30,95

Após análise dos indicadores econômico-financeiros pode-se concluir que o Agros apresenta um desequilíbrio econômico-financeiro com um resultado negativo de 20% no período

Estimativa do valor do Fundo Assistencial a ser preservado para cobertura das despesas assumidas

Mês	Patrimônio Social	Capital Baseado em Risco (Abril de 2024)	Repasso Promoprev (Acumulado Maio/2023 a Abril/2024)	Excedente do Teto (Acumulado Maio/2023 a Abril/2024)	Provisão para o Subsídio dos Celetistas (Posição cadastral: Dezembro de 2022)	Fundo para Oscilação de Risco (Abril de 2024)	Cobertura para o Déficit Projetado (Acumulado Maio/2023 a Abril/2024)	PIC (Provisão de Insuficiência de Contraprestações (Abril de 2024 - Utilizando 12 Meses para o Cálculo)	Valores Do Patrimônio (-) Obrigações Projetadas
	(+)	(-)	(-)	(-)	(-)	(-)	(-)	(-)	(=)
mai/23	52.100.203,58	17.939.171,25	2.252.015,51	3.891.225,83	4.350.577,88	17.784.594,85	9.530.342,33	7.385.178,35	-11.032.902,42
jun/23	51.652.568,72	17.939.171,25	2.252.015,51	3.891.225,83	4.350.577,88	17.784.594,85	9.530.342,33	7.385.178,35	-11.480.537,28
jul/23	50.663.133,86	17.939.171,25	2.252.015,51	3.891.225,83	4.350.577,88	17.784.594,85	9.530.342,33	7.385.178,35	-12.469.972,14
ago/23	48.133.328,51	17.939.171,25	2.252.015,51	3.891.225,83	4.350.577,88	17.784.594,85	9.530.342,33	7.385.178,35	-14.999.777,49
set/23	45.806.667,84	17.939.171,25	2.252.015,51	3.891.225,83	4.350.577,88	17.784.594,85	9.530.342,33	7.385.178,35	-17.326.438,16
out/23	42.921.214,04	17.939.171,25	2.252.015,51	3.891.225,83	4.350.577,88	17.784.594,85	9.530.342,33	7.385.178,35	-20.211.891,96
% Atual	100%	41,80%	5,25%	9,07%	10,14%	41,44%	22,20%	17,21%	147,09%

Cenário Econômico e Político – 2022 e 1º Semestre de 2023

Recursos Garantidores - Plano Assistencial - Dez. 2022		
Segmento	Valor (R\$)	Proporção (%)
Renda Fixa	R\$ 46.552.667,00	71,08%
Renda Variável	R\$ 5.273.390,71	8,05%
Investimentos Estruturados	R\$ 10.907.661,99	16,65%
Investimentos no Exterior	R\$ 2.759.078,91	4,21%
Total	R\$ 65.492.798,61	100,00%

Recursos Garantidores - Plano Assistencial - Jun. 2023		
Segmento	Valor (R\$)	Proporção (%)
Renda Fixa	R\$ 46.166.422,94	70,54%
Renda Variável	R\$ 5.862.709,63	8,96%
Investimentos Estruturados	R\$ 10.574.077,57	16,16%
Investimentos no Exterior	R\$ 2.844.873,07	4,35%
Total	R\$ 65.488.083,21	100,00%

Cenário Econômico e Político – 2022 e até junho de 2023

- Até junho de 2023 a posição investida permaneceu próxima dos 65 milhões, apesar da rentabilidade ter superado a meta e alcançar 7,4782%, como pode ser visto na tabela na próxima tela, o plano consumiu toda a rentabilidade do primeiro semestre de 2023.
- Considerando a posição de final de 2022, aplicando a rentabilidade de 7,4782%, verifica-se que o plano rendeu R\$ 4.897.682,46. Portanto, deveria estar com uma posição de aproximadamente R\$ 70 milhões.

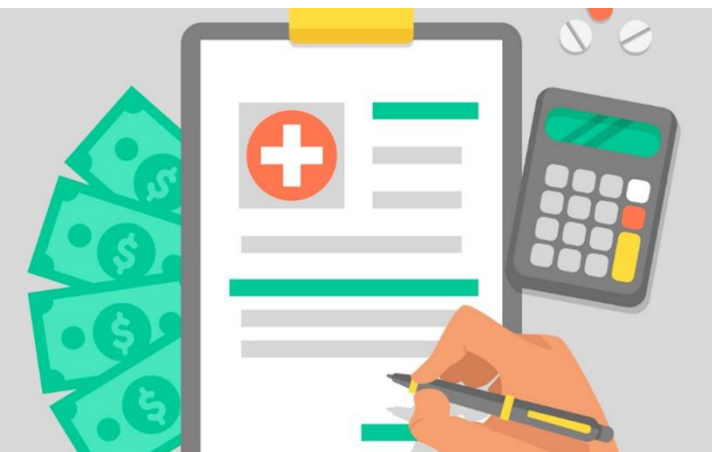

RENTABILIDADE

Rentabilidade Plano de Saúde - Ano 2023

%	Jan	Fev	Mar	Abr	Mai	Jun	Ano
Rentabilidade	0,4996	-0,0411	1,7293	1,0154	2,1849	1,8862	7,4782
Meta (SELIC)	1,1233	0,9181	1,1747	0,9181	1,1233	1,072	6,4985

- O Plano Assistencial rendeu 7,4782% até junho de 2023 superando sua meta que foi de 6,4985%.
- O primeiro semestre de 2023 foi muito bom para os investimentos, apesar do impacto negativo no crédito privado ocorrido em fevereiro, principalmente pelos casos das Americanas e Light, que prejudicou todos os ativos de crédito no mercado.
- A partir de março ocorreu uma forte recuperação dos ativos, fazendo com que o resultado superasse a meta do plano.

COMO CADA BENEFICIÁRIO PODE AUXILIAR NO CONTROLE DOS CUSTOS?

- Atentar-se ao contrato de cobertura do seu plano de saúde, evitando a judicialização (essa conta é paga por todos, no aumento da contribuição ao plano).
- Avaliar a repetição de exames desnecessariamente;
- Ser fiscal de seu plano na hora de assinaturas nas guias e acompanhamento das cobranças;
- Manter os registros e resultados dos exames para apresentação em consultas auxiliando nos diagnósticos e evitando exames desnecessários.



Agradecemos a participação de todos e nos colocamos à disposição para outros esclarecimentos



Agros: previdência, saúde e qualidade de vida no presente e no futuro.